

INSTRUCȚIUNI instalare Oracle Server/Client + Server/client WME:

1. Instalare Oracle Server:

Se dezarchiveaza continutul arhivei cu kitul Oracle 19: *WINDOWS.X64_193000_db_home.zip* intr-un subdirector din dir. creat anterior *OraApp*: *d:\OraApp\Ora_home* unde se va instala si va rula Oracle.

Se ruleaza executabilul **setup.exe** din *d:\OraApp\Ora_home* cu drepturi de administrator (click dreapta run as administrator):

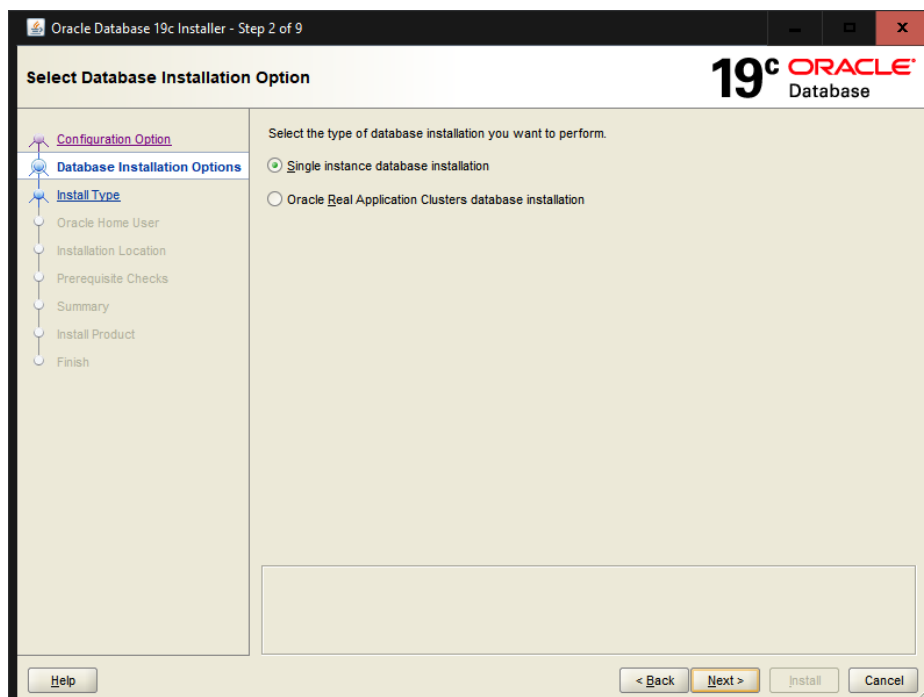
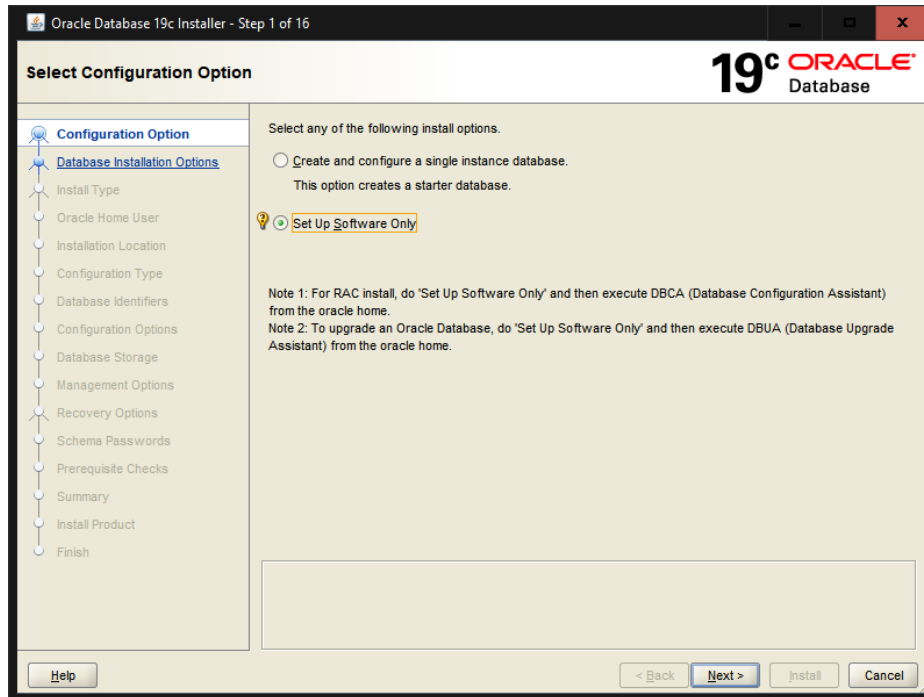

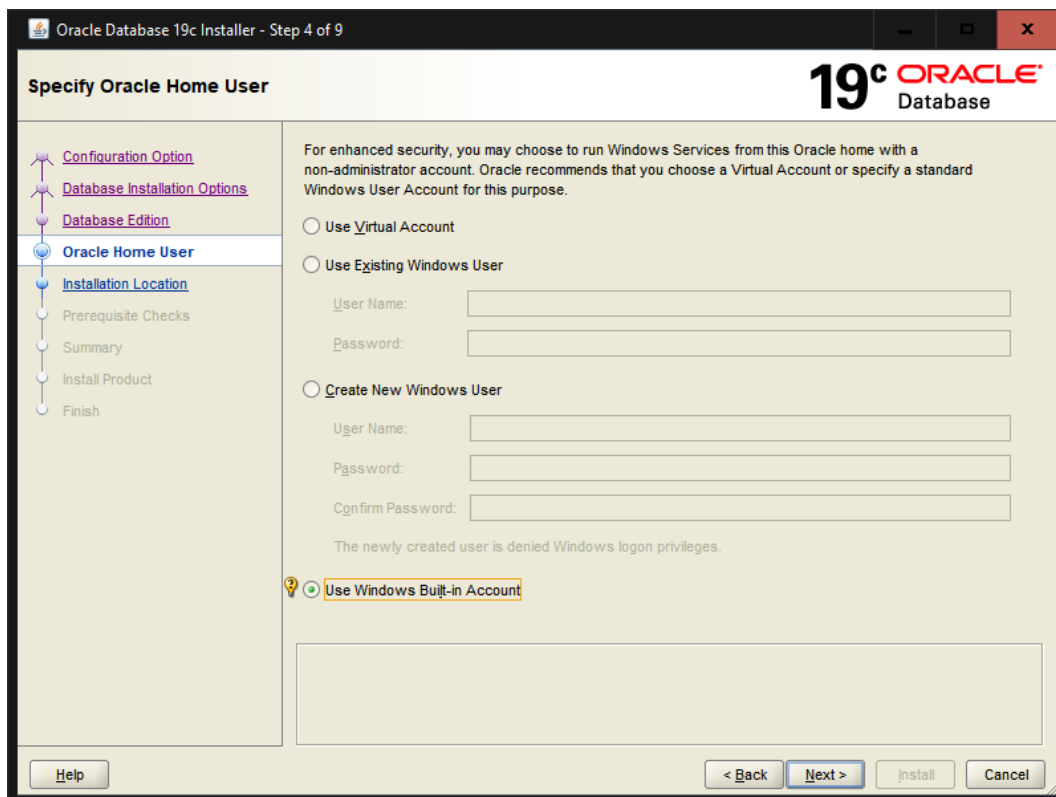
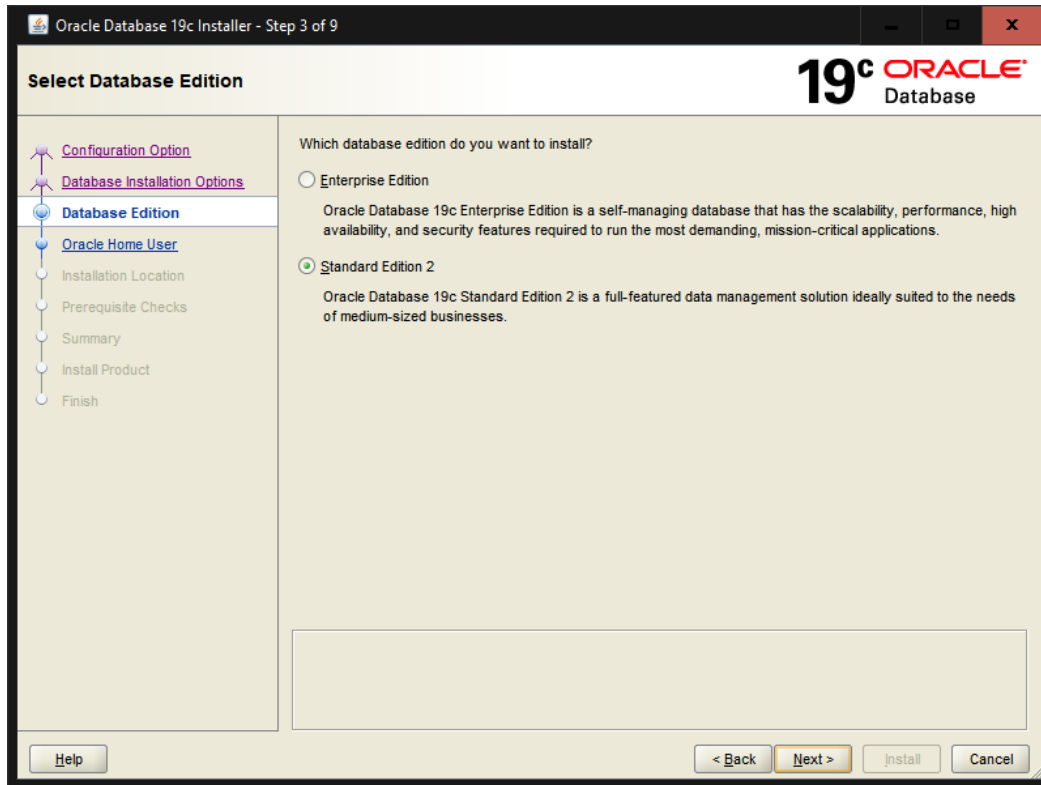

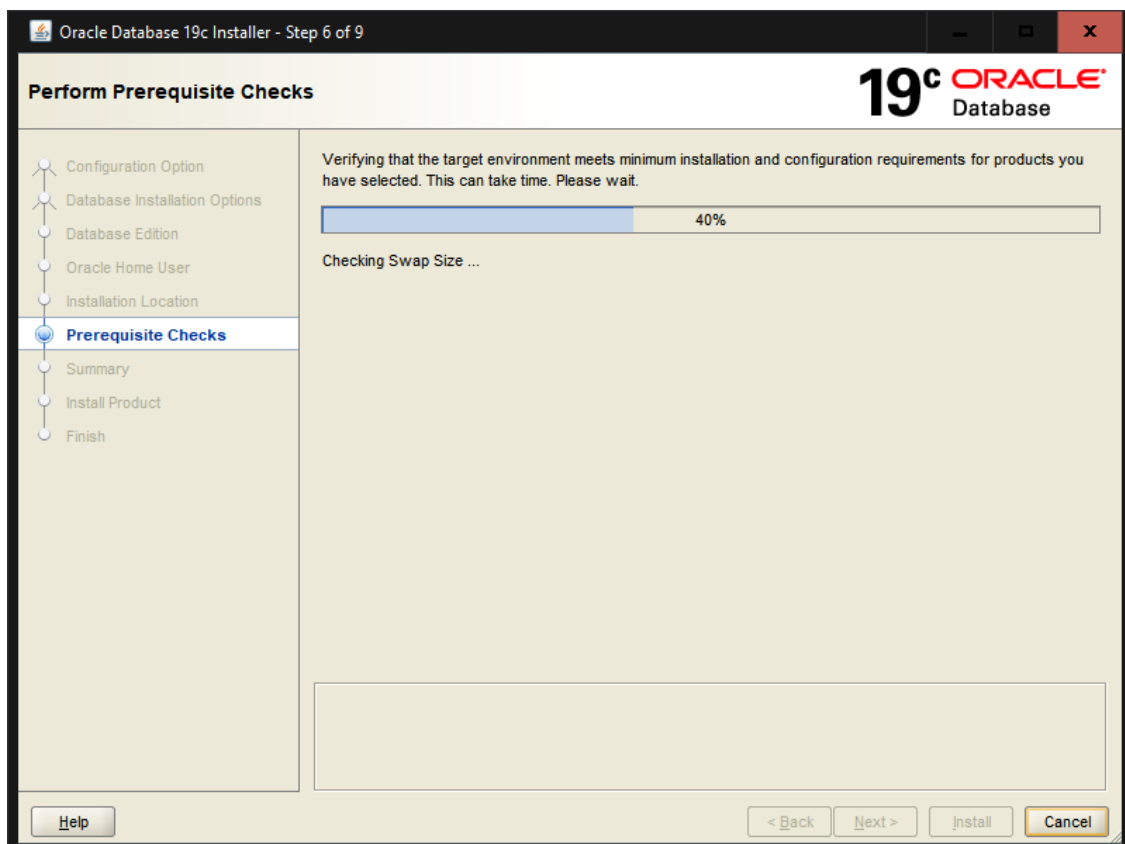
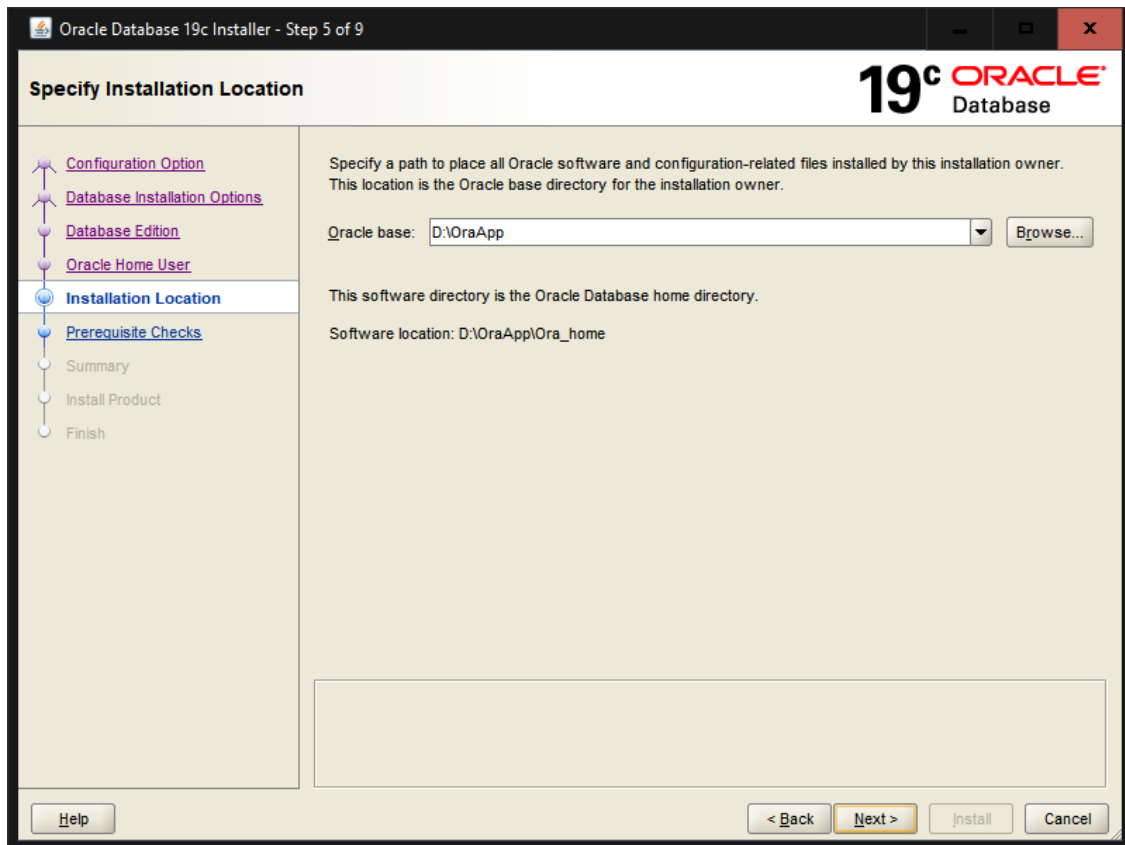

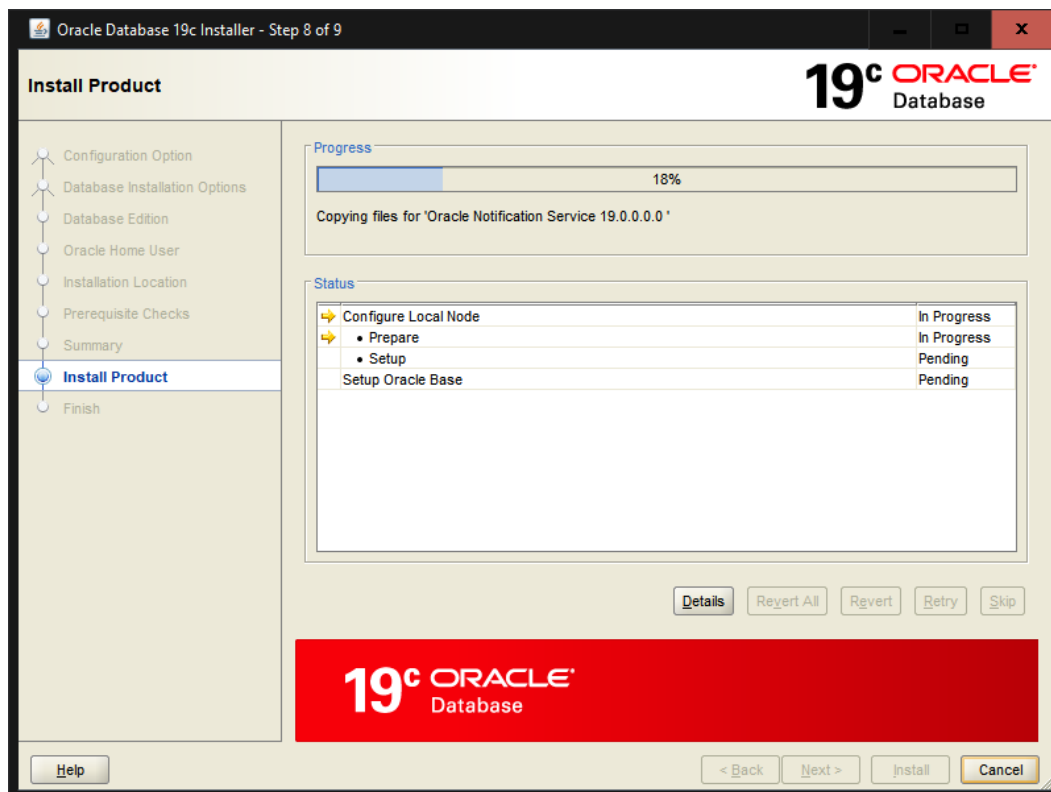
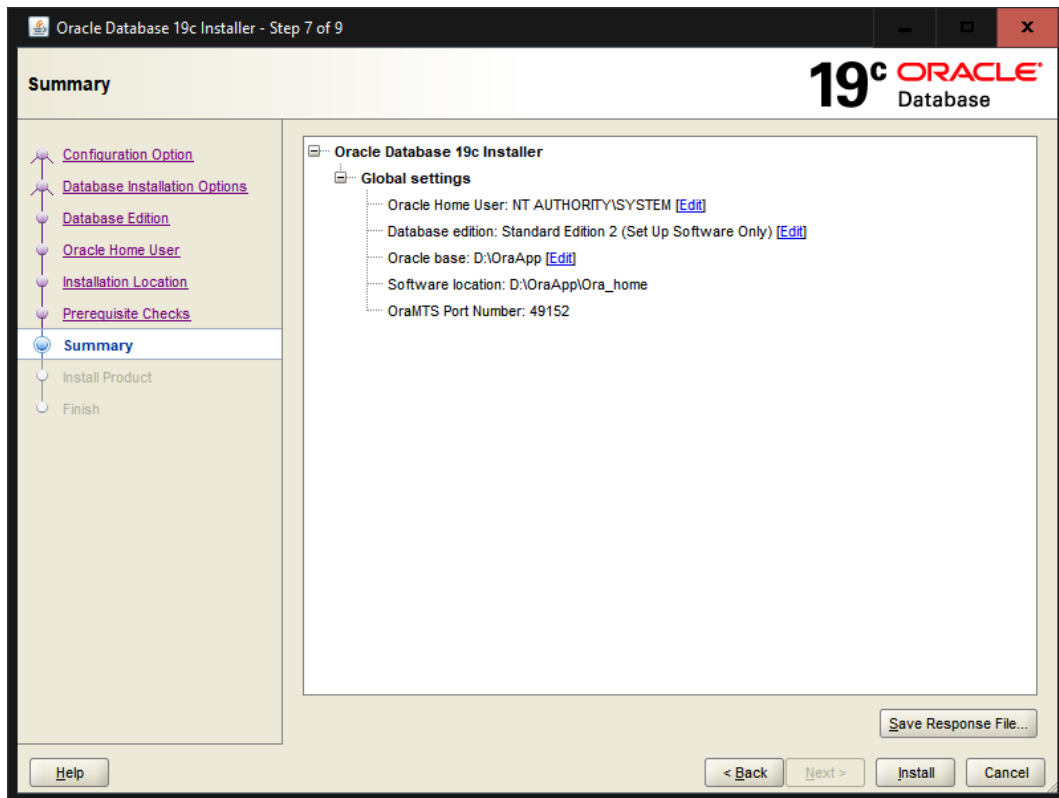

Se restarteaza serverul.

2. Creare baza de date

- din meniul de start, sub Oracle – OraDB19home1 folosim Database Configuration Assistant:

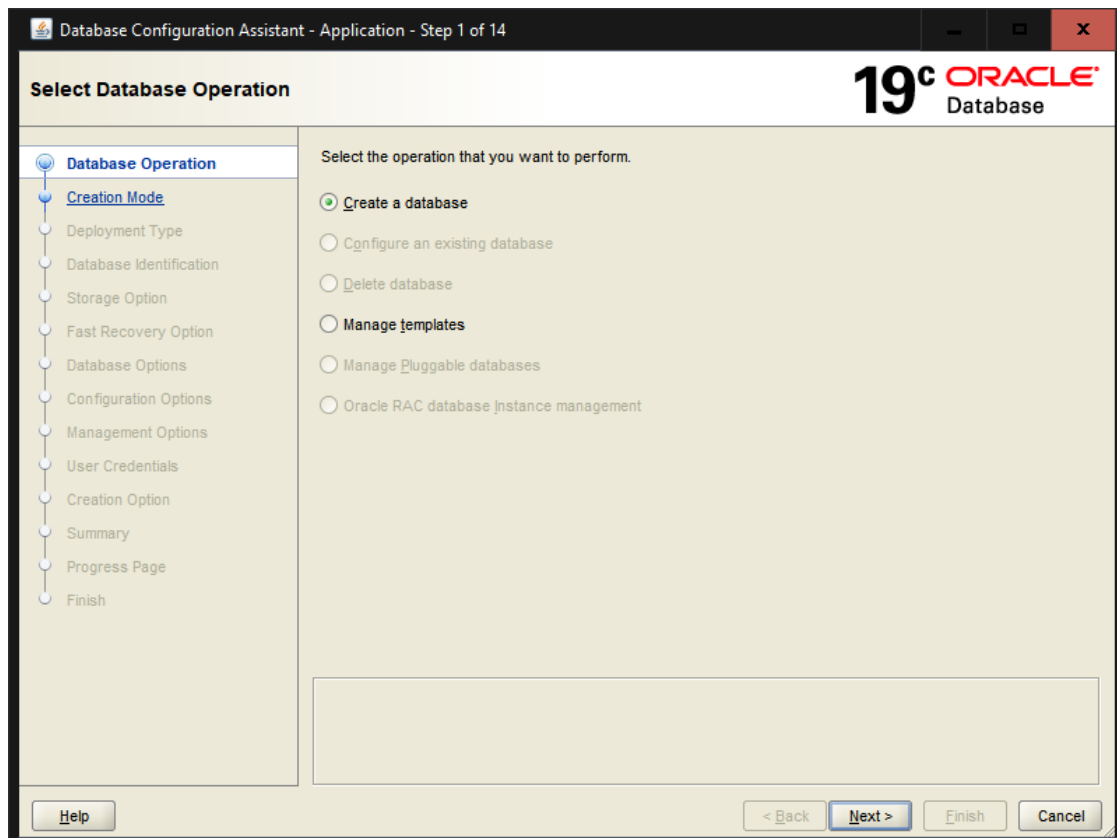
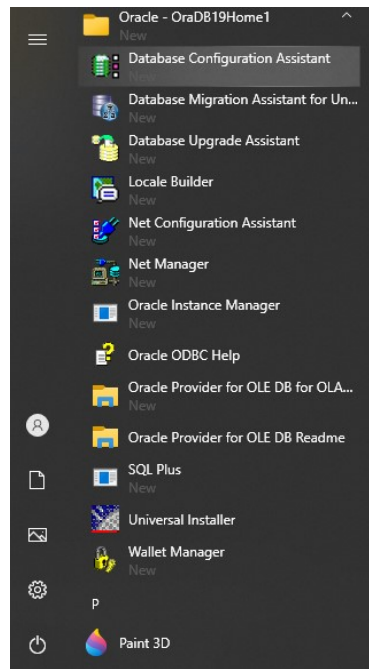

Alegem Advanced configuration.

Template name	Include datafiles	Details
<input type="radio"/> Data Warehouse	Yes	View details
<input checked="" type="radio"/> General Purpose or Transaction Processing	Yes	View details
<input type="radio"/> Custom Database	No	View details

Alegem template-ul: General Purpose or Transaction Processing.

Se alege un nume pentru baza de date, *dbkris* in acest exemplu si se scoate bifa de la “Create as Container database”.

Se alege “Use following for the database storage attributes”, se va crea si alege dir. unde se va regasi baza de date: d:**OraData**.

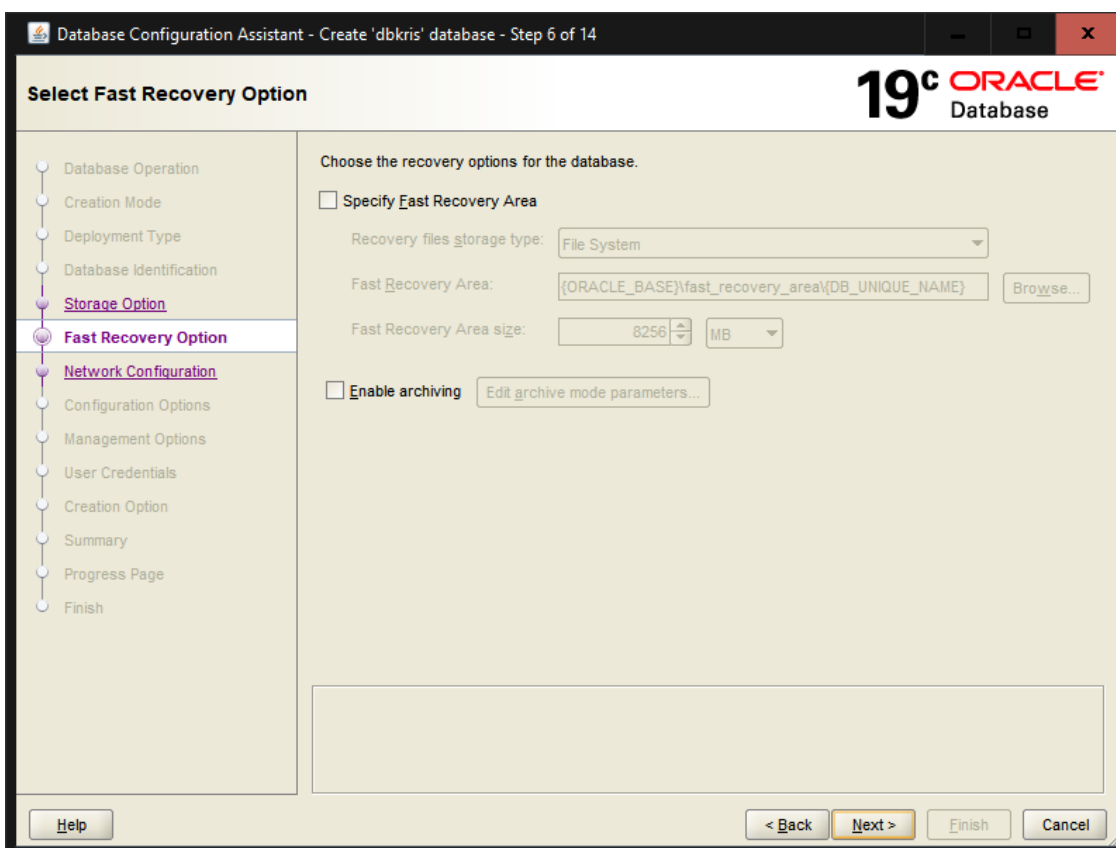

Recomandarea noastră este să activați opțiunea “Enable archiving” dar *cu mențiunea* că asta presupune mentenanța regulată pentru a controla spațiul pe disc ocupat de arhivele stocate în decursul timpului.

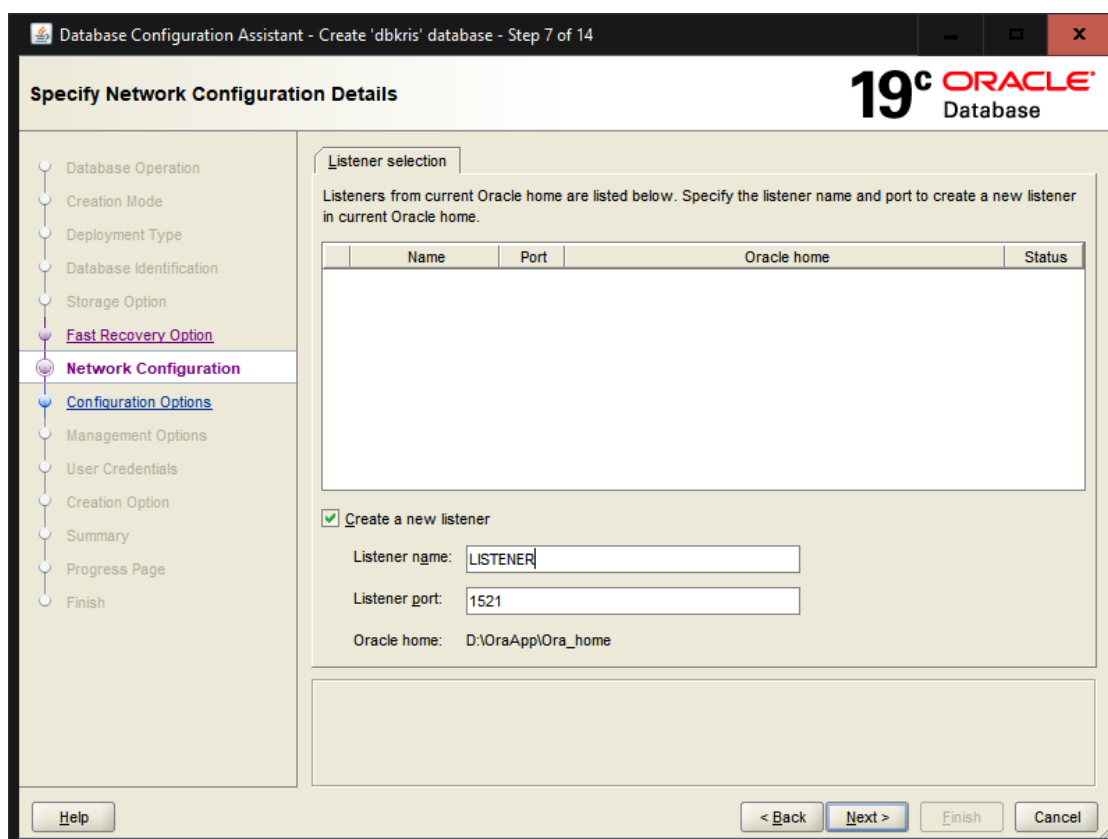

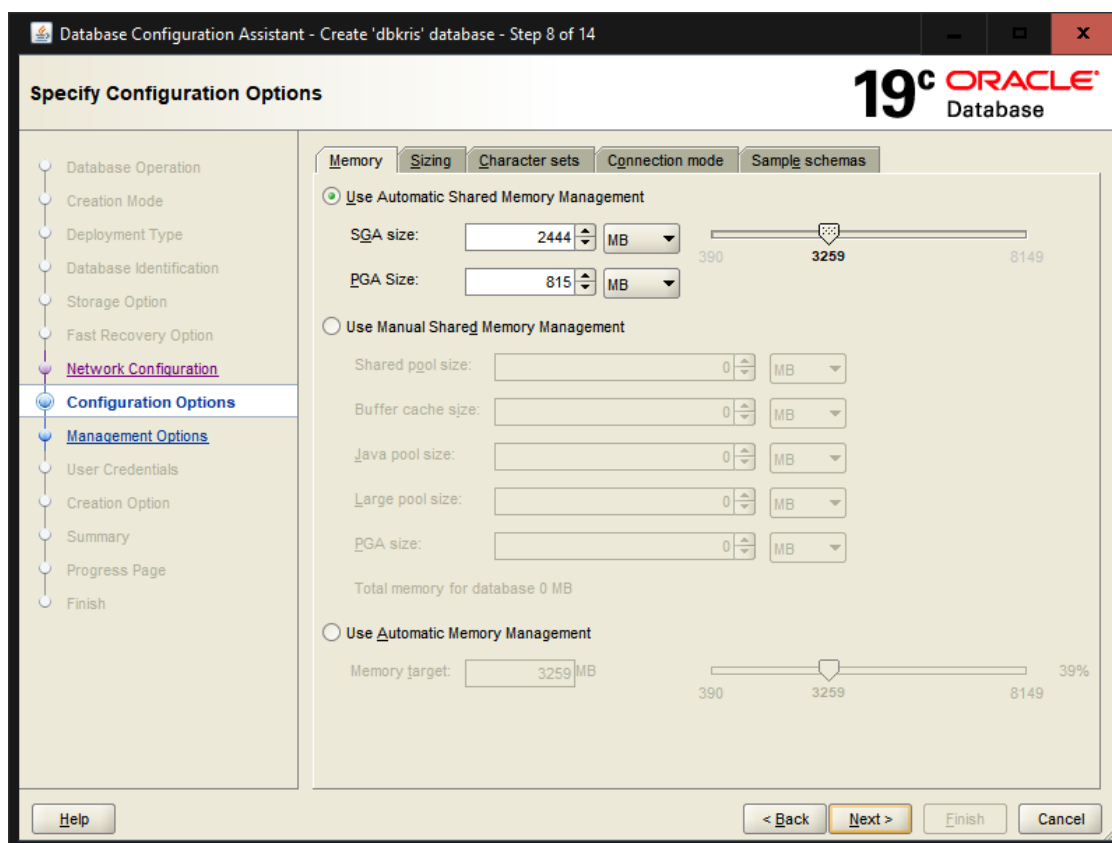

Daca aveti un server dedicat Oracle si doriti sa adaugati mai mult ram serverului de Oracle puteti sa trageți de butonul deasupra cifrei cu 3259 MB (care este limita maxima in cazul meu si este la 40% din total ram system) între 60 și 80%, de ex: $(total\ ram/100)*60$ sau $*80$, in functie de cat ram ramane pentru sistemul de operare (ar trebuie sa ramana între 2 și 4 GB alocat in functie de versiune de OS).

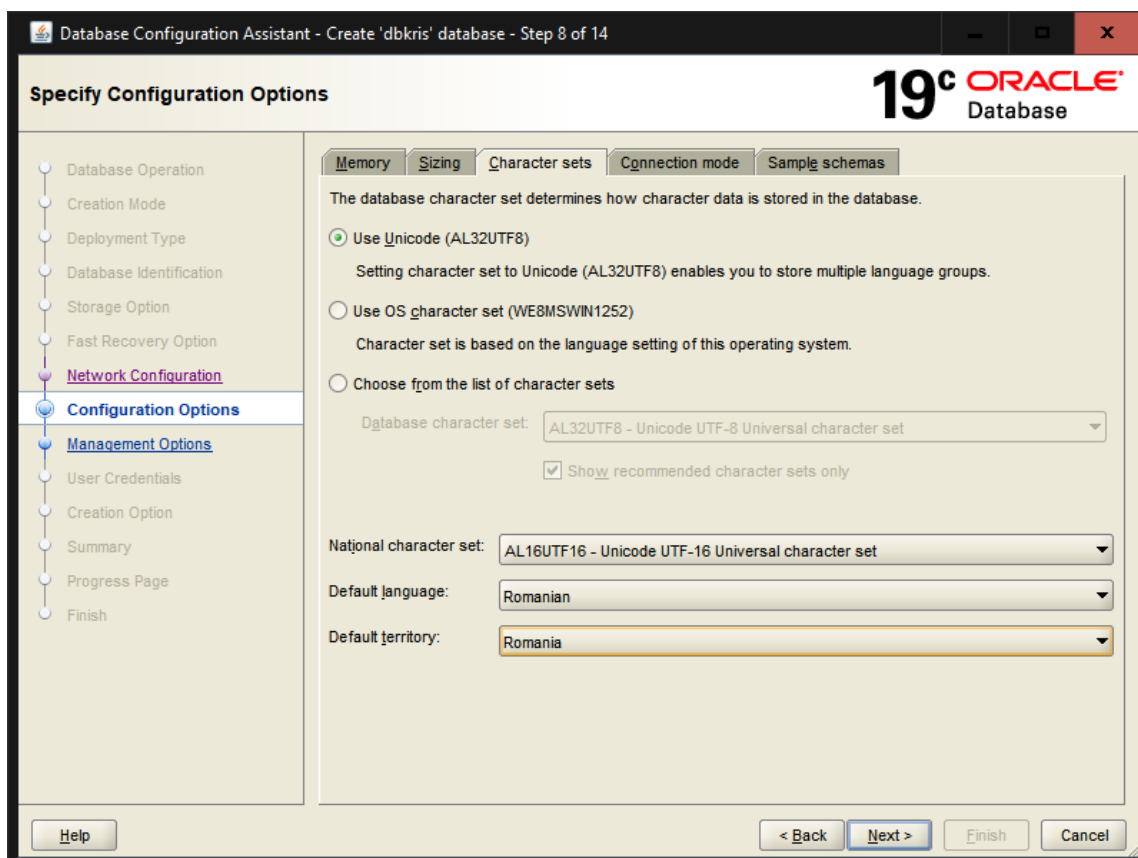

Database Configuration Assistant - Create 'dbkris' database - Step 9 of 14

Specify Management Options

19^c ORACLE[®] Database

Specify the management options for the database.

- Configure Enterprise Manager (EM) database express**
EM database express port: 5500
- Register with Enterprise Manager (EM) cloud control**
O_M host:
O_M port:
EM admin username:
EM admin password:

Navigation: Help, < Back, Next >, Finish, Cancel

Database Configuration Assistant - Create 'dbkris' database - Step 10 of 14

Specify Database User Credentials

19^c ORACLE[®] Database

You must specify passwords for the following user accounts in the new database for security reasons.

Use different administrative passwords

	Password	Confirm password
sys	<input type="password"/>	<input type="password"/>
system	<input type="password"/>	<input type="password"/>

Use the same administrative password for all accounts

Password: Confirm password:

Navigation: Help, < Back, Next >, Finish, Cancel

- se alege o parola pentru baza de date (trebuie sa includa 8 caractere alfanumerice: cel puțin un caracter cu majuscula, unul cu minuscula si cel puțin o cifra).

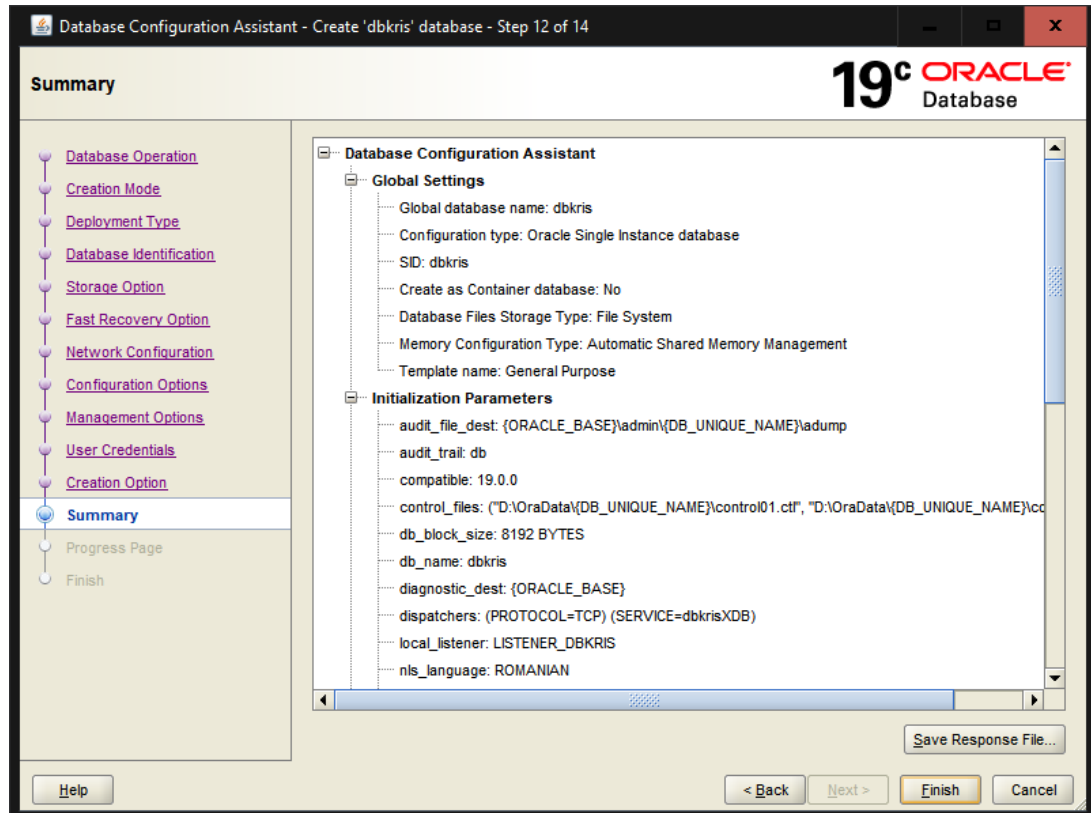
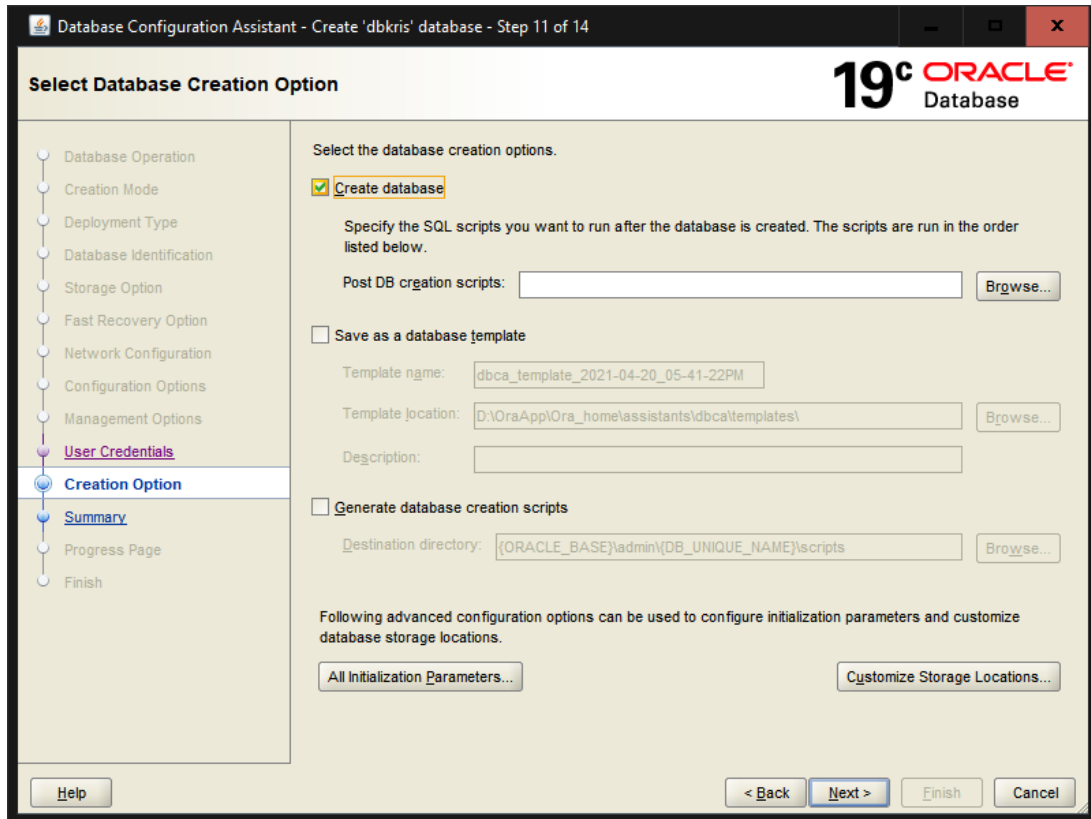

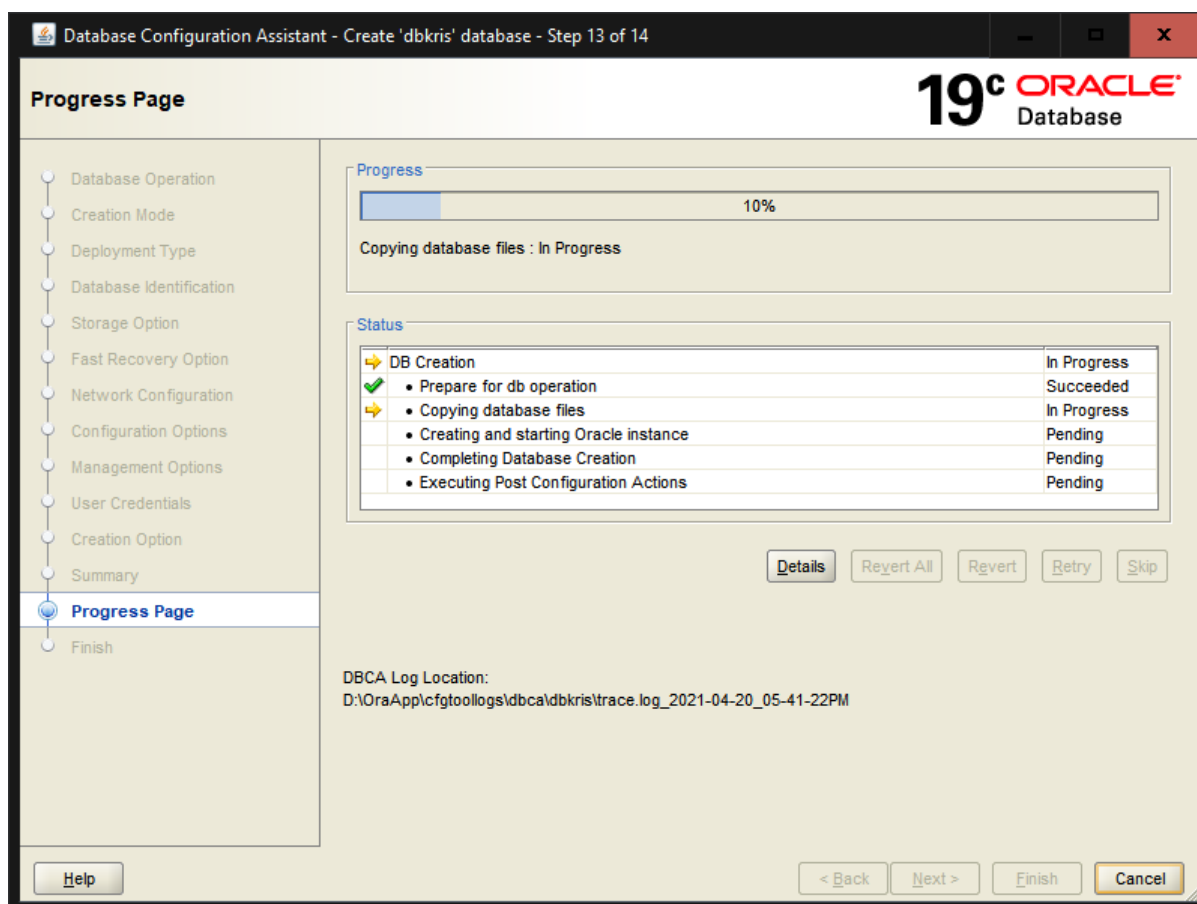

Instalarea de server vine implicit si cu instalarea de client la pachet, deci pe server nu mai este nevoie de instalare de client, exceptie facand cazul in care ati instalat OracleServer64b si doriti sa folositi si un client de 32b pe langa cel de 64b deja instalat.

Dupa ce s-a terminat operatiunea de creare a bazei de date este recomandat inca un restart system.

Nota:

Este recomandat sa deschideti in firewall portul sub care ati instalat baza de date Oracle, default este 1521, de asemenea s-au intalnit cazuri in care a fost nevoie si de executabilul oracle.exe sa fie adaugat in whitelist in firewall (d:\OraApp\Ora_Home\bin\oracle.exe in exemplul meu).

2. Instalare WME Server:

Urmeaza sa va configurati serverul de WME pe serverul de Oracle:

- creati un dir. WME de preferat de asemenea pe o partitie diferita de C. ex.: d:\WME
- configurati *dbparams.ini*, in cazul meu:

```

*DBParams - Notepad
File Edit Format View Help
[DB]
POSTGRES=0
[ORACLE]
RowsetSize=5000
OraDBName=dbkris
trace_sql=11
tracefile_ext=stocmom

[POSTGRESQL]
server1=192.0.0.1
DBName=numebazadedate
ServerName=server1

#noile exe de WME pot rula si WME-Oracle si WME-PG
#POSTGRES=1 pentru serv. de postgre
#POSTGRES=0 pentru serv. de oracle
    
```

- instalati driverul de cheie de protectie (<http://ftp.winmentor.ro/WMEEnterprise/Tools/hasp/>)

- configurați *nethasp.ini* cu adresa IP a serverului Dvs., unde ați instalat driverul și cheia de protecție.

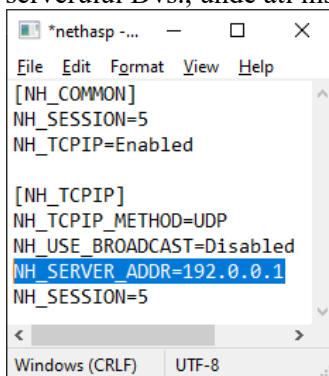

- verificați ca în fișierul *PROTECT.DAT* să aveți tipul de cheie de protecție pentru care ați optat

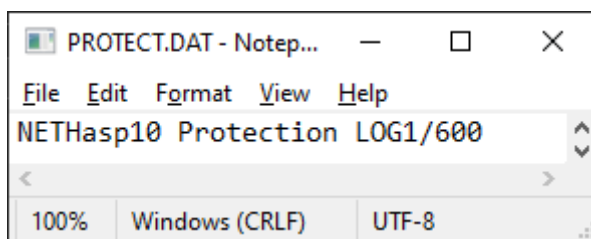

- copiați toate executabilele necesare WinMService.exe, WMEnterprise.exe și Martor.ZIP, SERVICE.ZIP
- rulați WMInstaller.exe și bifati toate 3 opțiuni configurare BD, start:

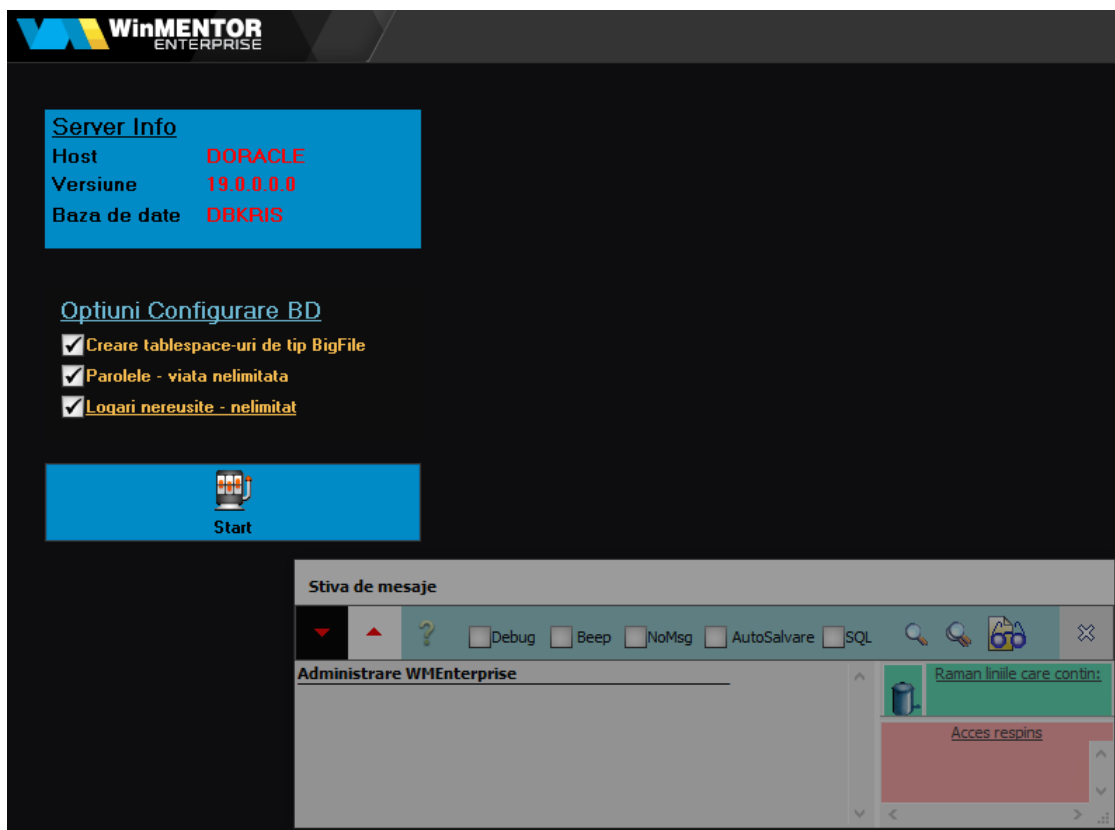

- s-a creat userul cu care veți lucra pentru administrarea bazei de date, username WinMAdmin și password default: 1

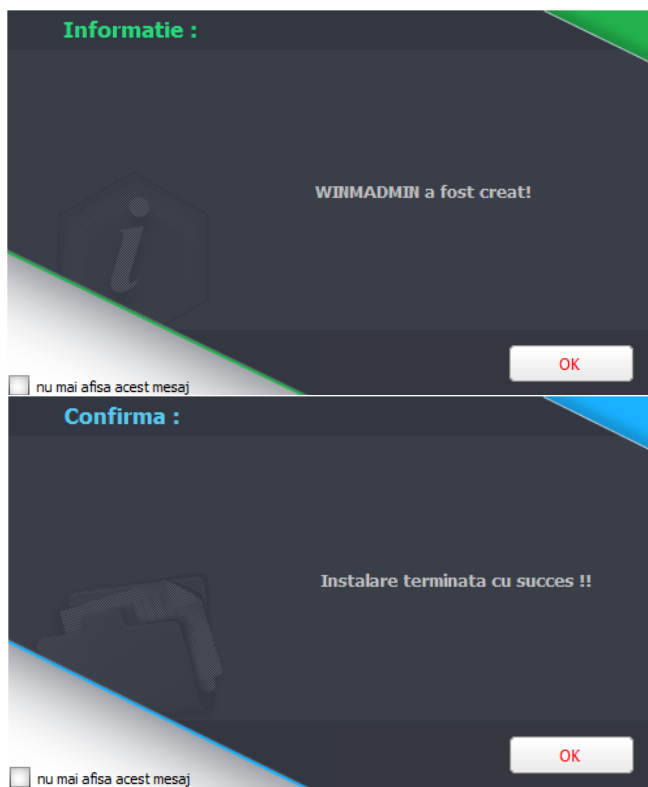

Folosim WinMService.exe pentru configurarea firmelor, userilor, grupurilor de useri si drepturile aferente fiecarei firme in parte.

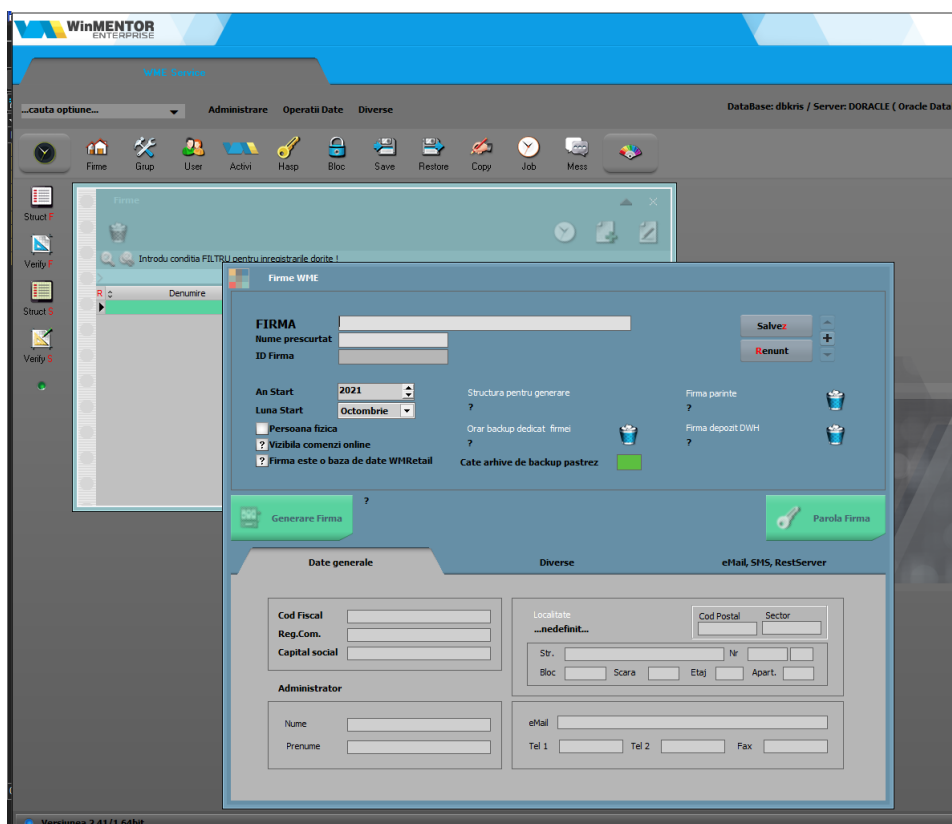

Dupa ce finalizam aceste operatiuni putem sa trecem la statiile-clienti de WME unde in prima faza vom instala clientul de Oracle.

3. Instalare Oracle client și client WME pe stații:

Rulam setup.exe cu drepturi de administrator cu type *Administrator* dacă dorim să avem tooluri de management pentru clienții Oracle, dacă nu, se poate instala cu type *Instant client*:

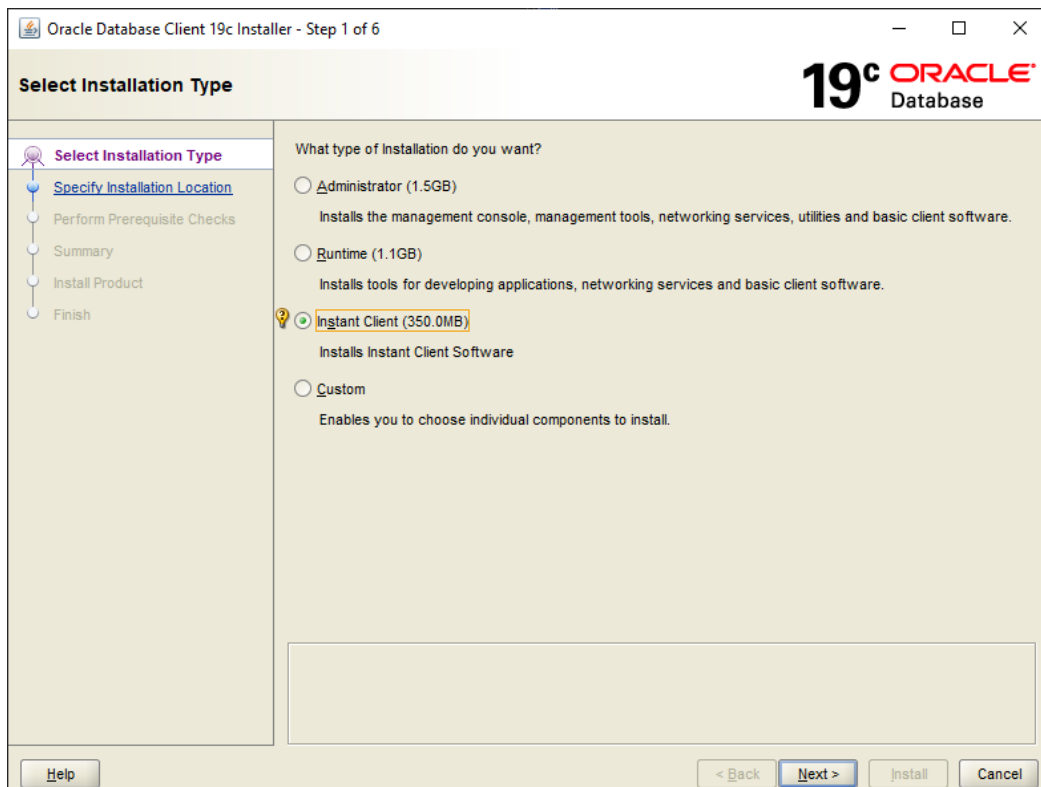
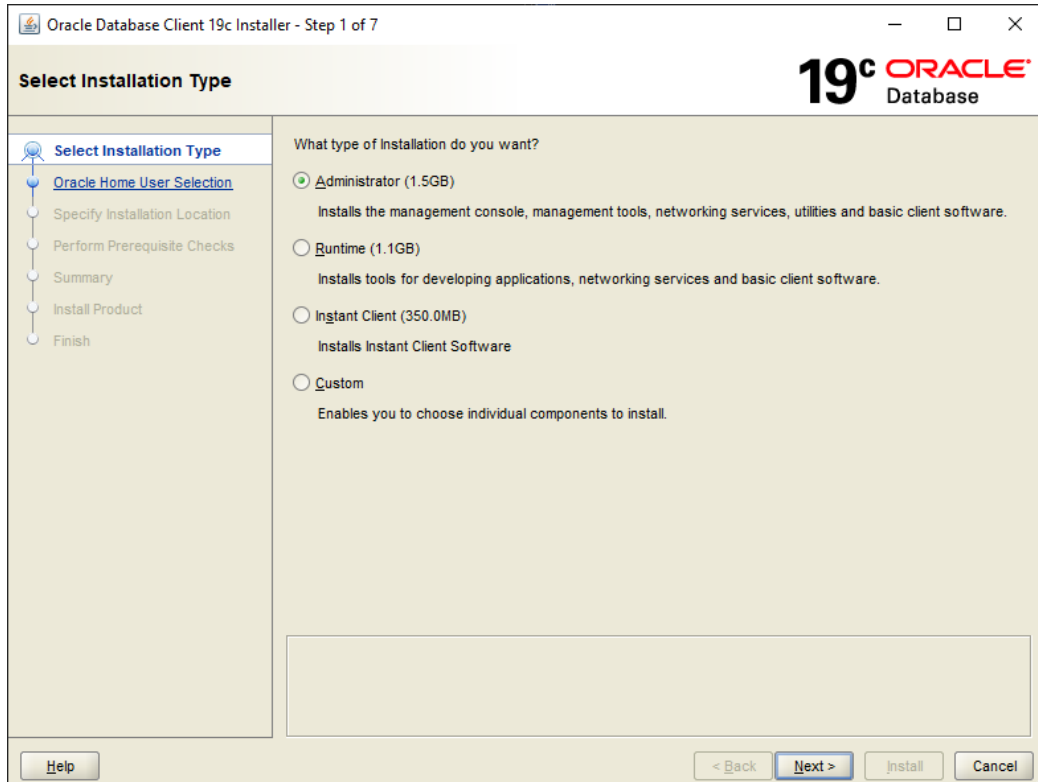

Alegem locul unde vom instala clientul de oracle:

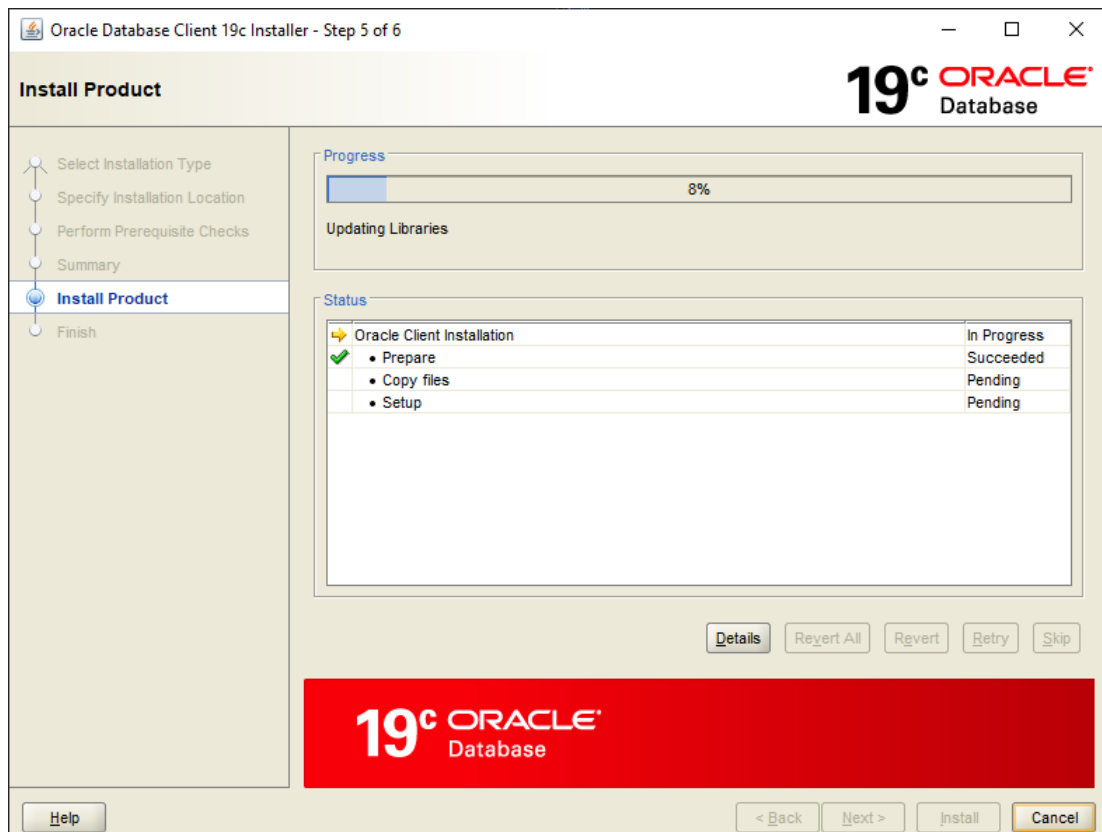
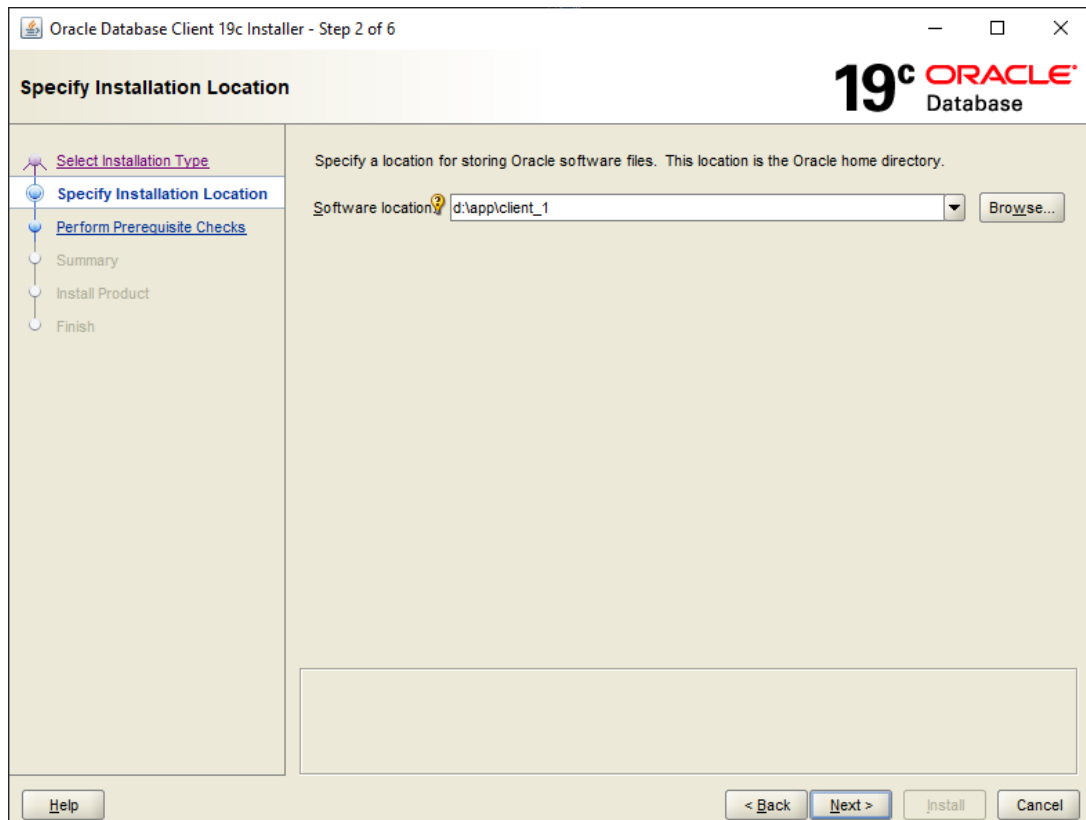

Urmatorul pas este crearea unui director WME, unde vom copia executabilele WMEenterprise necesare alaturi de *dbparams.ini*, *nethasp.ini* si *protect.dat* asa cum au fost configurate si pe server (vezi pagina [12](#) si [13](#)).

Ultimul pas este configurarea fisierului *tnsnames.ora* cu datele de conectare catre server, poate fi copiat de pe server din *d:\OraApp\Ora_Home\network\admin* in exemplul meu.

```
Lister - [c:\OraApp\Ora_Home\network\admin\tnsnames.ora]
File Edit Options Encoding Help 100 %
# tnsnames.ora Network Configuration File:
C:\OraApp\Ora_Home\NETWORK\ADMIN\tnsnames.ora
# Generated by Oracle configuration tools.

DBKRIS =
  (DESCRIPTION =
    (ADDRESS = (PROTOCOL = TCP)(HOST = DOracle)(PORT = 1521))
    (CONNECT_DATA =
      (SERVER = DEDICATED)
      (SERVICE_NAME = dbkris)
    )
  )
)

LISTENER_DBKRIS =
  (ADDRESS = (PROTOCOL = TCP)(HOST = DOracle)(PORT = 1521))
)

ORAclr_CONNECTION_DATA =
  (DESCRIPTION =
    (ADDRESS_LIST =
      (ADDRESS = (PROTOCOL = IPC)(KEY = EXTPROC1521))
    )
    (CONNECT_DATA =
      (SID = CLRExtProc)
      (PRESENTATION = RO)
    )
  )
)
```

La HOST se poate pune *numele* serverului daca este cu ip dinamic sau *Ip*-ul serverului daca este cu *Ip* fix.

Si acum:

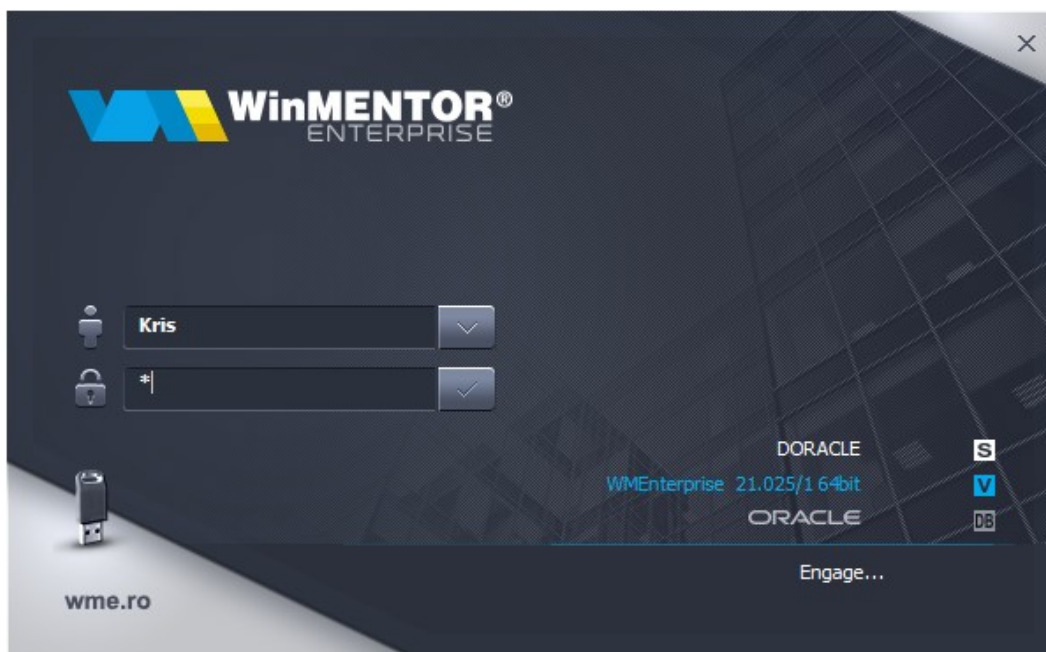

Engage!